



ASD DOG SCHOOL ANZIO

CORSO GIUDICI RALLY OBEDIENCE

TRE MODULI DI FORMAZIONE DAL 5 GIUGNO 2021



ENTE DI PROMOZIONE
SPORTIVA
RICONOSCIUTO
DAL CONI

SNaQ
Sistema Nazionale di
Qualifiche dei Nuovi Sportivi



La Rally Obedience



La Rally Obedience è una disciplina sportiva aperta a tutti i cani (di razza o meticci) , finalizzata a favorire una corretta relazione tra cane e conduttore, basata sulla reciproca fiducia, sul rispetto e sulla collaborazione, coltivando la pratica sportiva e le relazioni sociali.

Alla base della Rally Obedience ci sono una serie di cartelli, descrittivi di un esercizio, che vengono messi in sequenza per formare un percorso (da 15 a 20 a seconda del livello della Categoria cui si partecipa) per la cui

esecuzione, che deve avvenire entro un tempo prefissato, è richiesta una comunicazione continua tra il cane ed il proprio conduttore: per tale ragione è consentito a quest'ultimo di parlare ed incoraggiare il proprio cane durante tutto il percorso.

La suddivisione in Livelli, con esercizi e percorsi formulati a difficoltà crescente, consente la partecipazione di cani e conduttori in tutte le fasi di crescita dal punto di vista addestrativo.

Il Corso per conseguire la qualifica di Giudice di Rally Obedience ha lo scopo di qualificare i Tecnici (Istruttori) fornendogli le necessarie competenze tecnico-sportive per poter giudicare una gara di Rally Obedience OPES.

Il Centro - la logistica

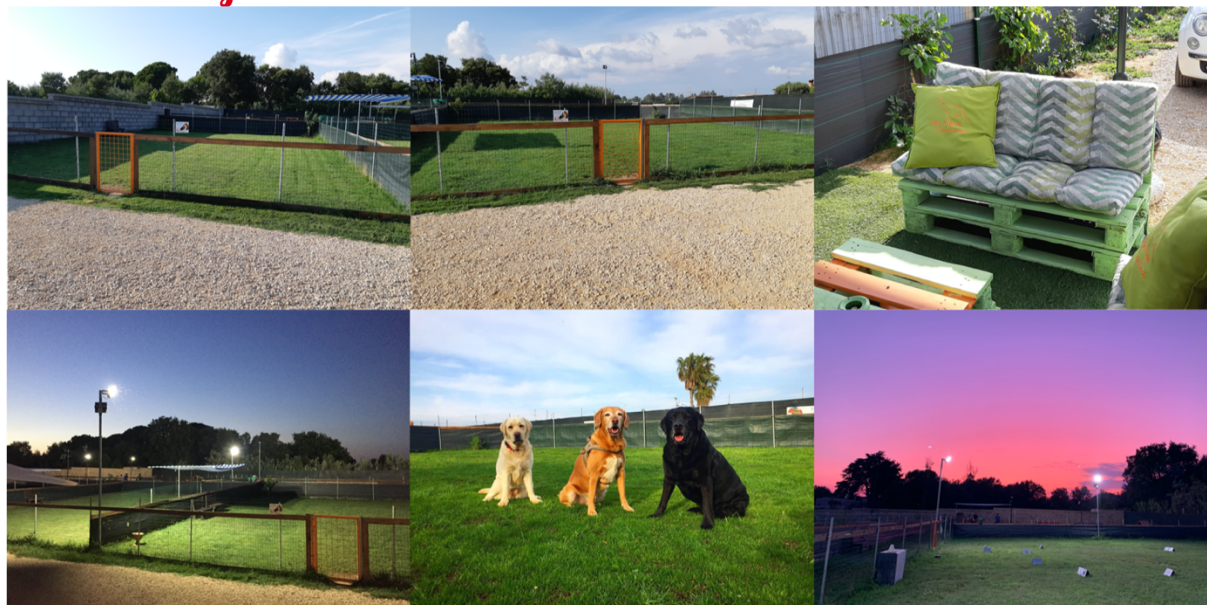

Il Centro Cinofilo della Dog School si sviluppa su tre aree dedicate alla socializzazione e tre ampie aree di lavoro. I campi sono tutti dotati di illuminazione per poter consentire il lavoro anche in notturna. Nell'Area "A" trovano posto sia la Direzione che l'Aula dedicata ai Corsi (Aula "A" capienza 20 allievi); nell' "Area B", oltre ad un ampio parcheggio (1500 mq), trova posto una seconda Aula Corsi (Aula "B" capienza 8 Allievi). Il supporto multimediale, in entrambe le Aule

didattiche, è costituito da un monitor (TV) al quale viene collegato qualsiasi supporto informatico (penna usb, drive esterno, PC mediante presa HDMI). Le "postazioni" dello studente consistono in una poltroncina dotata di apposita "ribaltina" utile come base di appoggio per prendere appunti. Ovviamente il Centro è dotato di servizi igienici. Nelle aule corsi sono presenti diverse prese di corrente per consentire a chiunque di collegare il proprio PC portatile o, più banalmente, per ricaricare il proprio telefono cellulare.

Per quanto attiene ai pasti, il Centro non confeziona né, tantomeno, vende alimenti. Sarà cura di ciascuno studente portare al seguito il proprio pranzo che potrà essere consumato, comodamente, sotto le ampie verande di cui è dotato il Centro.

Qualora non vogliate portare il pasto al seguito, nelle immediate vicinanze del Centro c'è un Centro Commerciale dove sarà possibile acquistare degli alimenti al supermercato o fruire del pasto presso la rosticceria ubicata al primo piano dello stesso.

Nei momenti nei quali i cani non sono impegnati in esercitazioni pratiche, gli stessi dovranno stazionare nelle autovetture all'interno del previsto trasportino. Durante le pause, tra una lezione e quella successiva, sarà possibile far sgambare i cani nelle apposite aree del Centro.



Come raggiungere il Centro

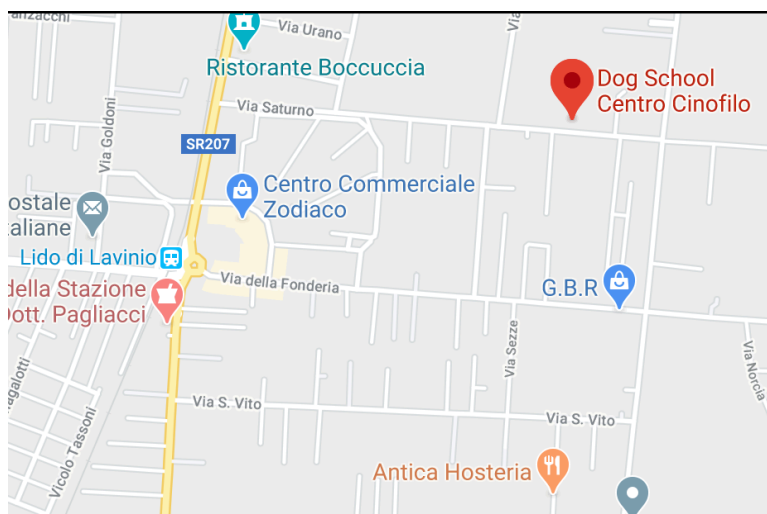

Il Centro è facilmente raggiungibile sia in auto che con i mezzi di trasporto pubblici: Via Saturno è una traversa della Strada Regionale 207 (Nettunense), nei pressi della Stazione Ferroviaria di Lido di Lavinio (linea Nettuno-Roma) e del Centro Commerciale "Zodiaco".

La vicinanza con la Stazione Ferroviaria rende possibile anche arrivare al Centro utilizzando questo mezzo: la distanza tra la Stazione ed il Centro è di circa 900 metri ma, previo

accordi con il nostro Staff (o coi colleghi di corsi), di certo un passaggio in auto non sarà negato. La frequenza dei treni da/per Roma è abbastanza alta: c'è un treno ogni ora circa, ed il tempo di percorrenza medio è di 50 minuti.

Sempre in tema di mezzi pubblici, la zona è servita anche dal trasporto mediante autobus la cui fermata più prossima al Centro è ubicata nei pressi della predetta Stazione ferroviaria.

Il Programma di studio

Il Corso ha una durata di 48 ore complessive (3 week end), di cui 24 ore dedicate alla formazione teorica in aula e 24 di pratica in campo, più una giornata riservata agli esami. Ai fini del computo dei crediti S.Na.Q. il calcolo delle ore teoriche applica il rapporto 1:2, cui vanno aggiunte le ore di tirocinio pratico in affiancamento a Giudici effettivi, per un totale di ore di formazione pari a 120 ore con l'attribuzione di 5 crediti formativi.

1° Week-end (16 ore)

Verifica della conoscenza del regolamento, in particolare per quanto ha attinenza con l'organizzazione e lo svolgimento delle gare

Criteri di giudizio ed attribuzione delle penalità

Preparazione percorsi L1-L2-L3 per gli allenamenti

2° Week-end (16 ore)

Conoscenza del regolamento degli altri Enti

Costruzione dei percorsi L1-L2-L3 per le gare

Analisi del binomio: tecniche di correzione per l'esecuzione di un esercizio

Tecniche varie di allenamento propedeutiche alla ricognizione ed allo svolgimento delle gare

3° Week-end (16 ore)

Organizzazione di un allenamento, sia individuale che di gruppo

Simulazione teorico pratica della spiegazione di tutti i cartelli, finalizzato alla preparazione di un binomio

Capacità di affrontare ed inserire difficoltà tecniche all'interno di un percorso

Analisi e compilazione di una scheda di giudizio

Esame finale (teorico e pratico)

Al termine del percorso formativo, Il Giudice Rally Obedience dovrà sostenere un esame di natura teorica e pratica nel corso del quale dovrà dimostrare di aver conseguito le seguenti competenze:

- Conoscenza del regolamento Rally Obedience OPES e di quelli relativi agli altri Enti nazionali;
- Conoscenza della Disciplina dal punto di vista pratico (esecuzione materiale degli esercizi);
- Capacità di insegnare la disciplina secondo i vari obiettivi.

La prova teorica consisterà nella somministrazione di un Test composto da 50 domande a risposta multipla (tre risposte per ciascuna domanda di cui solo una corretta). I candidati che avranno risposto correttamente ad almeno 80% del test a risposta multipla verranno ammessi alla parte pratica.

La prova pratica consisterà nella dimostrazione relativa alla costruzione di percorsi di gara nei vari livelli (L1, L2, L3) e nella capacità di giudicare, dal punto di vista dell'attribuzione delle penalità previste dal Regolamento, il percorso realizzato da un concorrente.

Calendario lezioni



1° Modulo: 5 e 6 giugno 2021 ;

2° Modulo: 3 e 4 luglio 2021 ;

3° Modulo: 17 e 18 luglio 2021 ;

Esami : 18 luglio 2021.

Le lezioni si tengono in entrambe le giornate indicate con inizio alle ore 09:00 e termine alle ore 18:00; è prevista un'ora di pausa per il pranzo. Qualora le temperature atmosferiche fossero particolarmente alte, l'orario delle lezioni sarà spostato al tardo pomeriggio/sera (in notturna).

Per poter essere ammessi agli esami è ammessa un'assenza alle lezioni in misura massima del 25% delle stesse (12 ore totali).

Quota di partecipazione al Corso



PAGAMENTO rateale

La quota di partecipazione al Corso, pari ad Euro 560,00, è inclusiva di TUTTI i costi : 450,00 € (quota Corso), Euro 35,00 (quota associativa + tesseramento OPES), Euro 75,00 (diritti di Segreteria OPES Cinofilia per il rilascio del Diploma e del Tesserino Tecnico a fine Corso), e può essere così dilazionata (*)

1° VERSAMENTO: all'atto dell'iscrizione (entro il 1° giugno 2021) , Euro 260,00 ;

2° VERSAMENTO: Euro 150,00 entro il 1° luglio 2021;

3° VERSAMENTO: Euro 150,00 entro il 15 luglio 2021;

(*) Nota bene: La ripartizione della quota di partecipazione, come da espressa clausola sottoscritta all'atto dell'iscrizione, NON COSTITUISCE frazionabilità del servizio prenotato. Il mancato versamento delle quote nelle modalità e scadenze stabilite costituisce causa di risoluzione contrattuale fatto salvo il risarcimento dei danni subiti dall'ASD Dog School.

Il pagamento dovrà essere effettuato tramite bonifico bancario intestato a:

Associazione Sportiva Dilettantistica Dog School

Via Saturno, 47 - 00042 Anzio (Roma)

BANCA : UNICREDIT Anzio Lavinio sc. - Via Valle Schioia, snc - 00042 Anzio RM

IBAN IT 60 A 02008 38892 000103850936 - CODICE BIC SWIFT: UNCRITM1278

CONTO CORRENTE: 000103850936

Certificazione e rilascio dell'Attestato di qualifica

Un altro aspetto, per nulla marginale, seppur spesso trascurato da chi ignaro della problematica si affaccia per la prima volta nel mondo della cinofilia, e più in particolare dello Sport, è la Certificazione del titolo conseguito.

La legislazione vigente prevede che nelle palestre, campi e Centri sportivi (in genere gestiti da ASD, Associazioni Sportive Dilettantistiche) gli istruttori che vi operano **devono essere qualificati e certificati in modo obbligatorio**. Gli unici titoli tecnico-sportivi (istruttori, allenatori, maestri, tecnici, etc.) riconosciuti dal punto di vista giuridico legale sono quelli rilasciati da:

1. Facoltà di scienze motorie o ISEF
2. Federazioni Sportive Nazionali (FSN) e Discipline Associate (DSA) riconosciute dal C.O.N.I. ;
3. Enti di Promozione Sportiva (EPS) riconosciute dal CONI.

Sia a livello europeo con il C.I.O. (Comitato Olimpico Internazionale), che a livello nazionale con il C.O.N.I. (Comitato Olimpico Nazionale Italiano), le qualifiche dei tecnici di qualunque settore sono state uniformate attraverso lo S.Na.Q. (Sistema Nazionale delle Qualifiche). Tale protocollo prevede che ogni diploma che abilita all'insegnamento sia rilasciato direttamente dal C.O.N.I. attraverso le FSN, le DSA o gli EPS.

I titoli non rilasciati dai soggetti sopraindicati, non hanno validità legale e fiscale per l'espletamento della figura di istruttore/allenatore/maestro/tecnico. Sulla base della norma, si evidenzia che sotto il profilo assicurativo la Compagnia di Assicurazione non riconosce la risarcibilità di un eventuale danno e/o sinistro, verificatosi durante lo svolgimento dell'attività, dovuta alla non validità del titolo legale di istruttore. Questo significa che la responsabilità del danno e/o sinistro sarà a carico dell'istruttore non abilitato e del presidente dell'ASD, sia in sede civile che penale.

Ovviamente i suddetti brevetti per avere validità legale devono essere emessi direttamente dai suddetti Enti preposti o dalle federazioni riconosciute dal C.O.N.I. e non in modo indiretto: un gruppo sportivo (talvolta sedicente Federazione) o un Ente diverso che in Italia rilascia direttamente attestati, brevetti, o titoli fornirà ai propri allievi e ai propri tecnici soltanto un titolo associazionistico che ha valore esclusivamente nel proprio ambito ma che non fornirà nessuna garanzia in ambito legale e fiscale.

Per le ragioni sopra riportate, il Corso svolto presso la Dog School ed i relativi titoli rilasciati sono certificati dall'OPES, EPS riconosciuta dal CONI, che li rende validi sotto il profilo giuridico, legale ed amministrativo-fiscale.